SPACE

CONDOMINIUM

รายงานผลการปฏิบัติตามมาตรการป้องกันและแก้ไข ผลกระทบสิ่งแวดล้อมและมาตรการติดตามตรวจสอบคุณภาพสิ่งแวดล้อม

ระยะดำเนินการ ระหว่างเดือน มกราคม – มิถุนายน พ.ศ. 2567

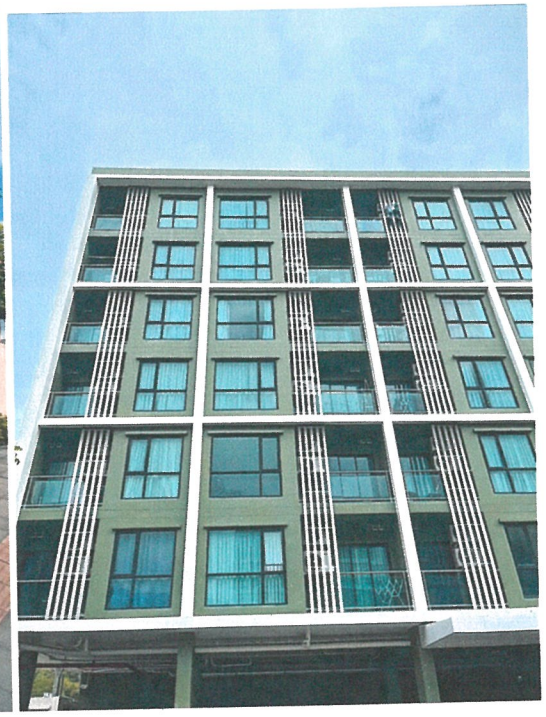

โครงการ สเปซ คอนโดมิเนียม

ตั้งอยู่เลขที่ 168 หมู่ที่ 5 ตำบลวิชิต อำเภอเมืองภูเก็ต จังหวัดภูเก็ต

เจ้าของโครงการ

บริษัท อาณา เรสซิเดนท์ จำกัด

บริหารงานโดย นิติบุคคลอาคารชุด สเปซ คอนโดมิเนียม

จัดทำโดย
บริษัท บีเค เนเจอร์ ทอรัส จำกัด
BK NATURE TAURUS CO.,LTD
เลขที่ 59/386 หมู่ที่ 4 ตำบลกะทู้ อำเภอกะทู้ จังหวัดภูเก็ต 83120 โทรศัพท์ 076 623 955, 062 059 2888 e-mail: bknature.t@gmail.com
59/386 Village No. 4, Kathu Sub-district, Kathu District, Phuket, 83120 Tel. 076 623955, 062 059 2888 e-mail: bknature.t@gmail.com

SPACE

CONDOMINIUM

รายงานผลการปฏิบัติตามมาตรการป้องกันและแก้ไข ผลกระทบสิ่งแวดล้อมและมาตรการติดตามตรวจสอบคุณภาพสิ่งแวดล้อม

ระยะดำเนินการ ระหว่างเดือน มกราคม – มิถุนายน พ.ศ. 2567

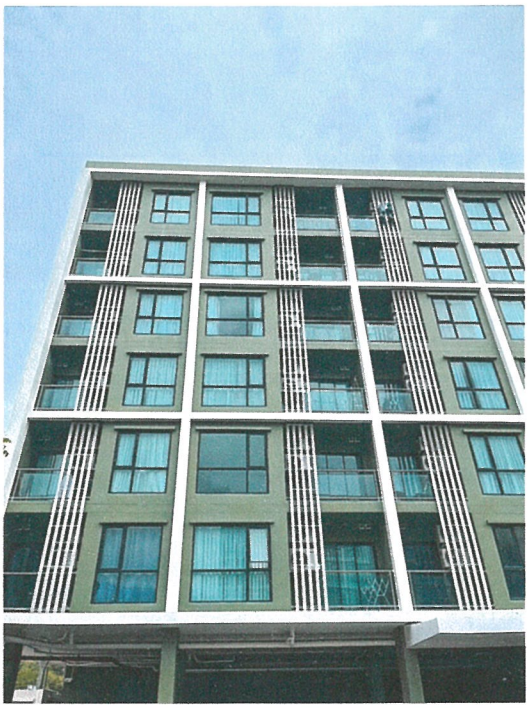

โครงการ สเปซ คอนโดมิเนียม

ตั้งอยู่เลขที่ 168 หมู่ที่ 5 ตำบลวิชิต อำเภอเมืองภูเก็ต จังหวัดภูเก็ต

เจ้าของโครงการ

บริษัท อาณา เรสซิเดนท์ จำกัด

บริหารงานโดย นิติบุคคลอาคารชุด สเปซ คอนโดมิเนียม

จัดทำโดย
บริษัท บีเค เนเจอร์ ทอรัส จำกัด
BK NATURE TAURUS CO.,LTD
เลขที่ 59/386 หมู่ที่ 4 ตำบลกะทู้ อำเภอกะทู้ จังหวัดภูเก็ต 83120 โทรศัพท์ 076 623 955, 062 059 2888 e-mail: bknature.t@gmail.com
59/386 Village No. 4, Kathu Sub-district, Kathu District, Phuket, 83120 Tel. 076 623955, 062 059 2888 e-mail: bknature.t@gmail.com

หนังสือมอบอำนาจ

เขียนที่ นิติบุคคลอาคารชุด สเปซ คอนโดมิเนียม
วันที่ 2 เดือน กรกฎาคม พ.ศ. 2567

โดยหนังสือฉบับนี้ข้าพเจ้า นิติบุคคลอาคารชุด สเปซ คอนโดมิเนียม โดยนางสาวภาวินี ปัญญาไวย ผู้จัดการนิติบุคคลอาคารชุด สเปซ คอนโดมิเนียม ขอทำหนังสือมอบอำนาจฉบับนี้เพื่อมอบ อำนาจให้บริษัท บีเค เนเจอร์ ทอรัส จำกัด เป็นผู้รับมอบอำนาจในการดำเนินการทำรายงานผลการปฏิบัติตามมาตรการ ป้องกันและแก้ไขผลกระทบสิ่งแวดล้อมและมาตรการติดตามตรวจสอบผลกระทบสิ่งแวดล้อม โครงการ สเปซ คอนโดมิเนียม

การใดที่ บริษัท บีเค เนเจอร์ ทอรัส จำกัด (ผู้รับมอบอำนาจ) ได้กระทำไปตามหนังสือมอบอำนาจฉบับนี้แล้ว ข้าพเจ้าขอรับผิดชอบโดยถือเสมือนว่าข้าพเจ้าเป็นผู้กระทำเองทั้งสิ้น จนกว่าจะมีหนังสือแจ้งเปลี่ยนแปลงเป็นลายลักษณ์อักษร เพื่อเป็นหลักฐานจึงลงลายมือชื่อผู้มอบอำนาจ ไว้เป็นสำคัญต่อหน้าพยาน

[redacted]

ที่ ภก. 010761

สำนักงานทะเบียนหุ้นส่วนบริษัทจังหวัดภูเก็ต
กรมพัฒนาธุรกิจการค้า กระทรวงพาณิชย์

หนังสือรับรอง

ขอรับรองว่าบริษัทนี้ ได้จดทะเบียนเป็นนิติบุคคล ตามประมวลกฎหมายแพ่งและพาณิชย์ เมื่อวันที่ 24 สิงหาคม 2561 ทะเบียนนิติบุคคลเลขที่ 0835561013613 ปรากฏข้อความในรายการตามเอกสารทะเบียนนิติบุคคล ณ วันออกหนังสือนี้ ดังนี้

1. ชื่อบริษัท บริษัท บีเค เนเจอร์ ทอรัส จำกัด
2. กรรมการของบริษัทมี 3 คน ตามรายชื่อดังต่อไปนี้
   1. นายอัครพล บุตรสุริย์
   2. นายเสริญ ขวัญมุณี/
   3. นางสาวเสาวณี บุตรสุริย์
3. จำนวนหรือชื่อกรรมการซึ่งลงชื่อผูกพันบริษัทได้คือ นายอัครพล บุตรสุริย์ หรือ นายเสริญ ขวัญมุณี หรือ นางสาวเสาวณี บุตรสุริย์ ลงลายมือชื่อ/
4. ทุนจดทะเบียน 3,000,000.00 บาท / สามล้านบาทถ้วน/
5. สำนักงานแห่งใหญ่ ตั้งอยู่เลขที่ 59/386 หมู่ที่ 4 ตำบลกะทู้ อำเภอกะทู้ จังหวัดภูเก็ต/
6. วัตถุที่ประสงค์ของบริษัทมี 31 ข้อ ดังปรากฏในสำเนาเอกสารแนบท้ายหนังสือรับรองนี้ จำนวน 2 แผ่น โดยมีลายมือชื่อนายทะเบียนซึ่งรับรองเอกสารเป็นสำคัญ

ออกให้ ณ วันที่ 22 เดือน มีนาคม พ.ศ. 2567

(นายชัยมงคล พฤกษ์อมรกุล)
นายทะเบียน

เอกสารฉบับนี้ใช้สำหรับประกอบอำนาจในการดำเนินการจัดทำ
รายงานผลการปฏิบัติตามมาตรการป้องกันและแก้ไขผลกระทบสิ่งแวดล้อม
และมาตรการตรวจสอบคุณภาพสิ่งแวดล้อม (EIA Monitoring Report)

คำเตือน : ผู้ใช้ควรตรวจสอบข้อควรทราบท้ายหนังสือรับรองฉบับนี้ทุกครั้ง

ที่ ภก. 010761

สำนักงานทะเบียนหุ้นส่วนบริษัทจังหวัดภูเก็ต

กรมพัฒนาธุรกิจการค้า กระทรวงพาณิชย์

หนังสือรับรอง

ข้อควรทราบ ประกอบหนังสือรับรอง ฉบับที่ ภก. 010761

1. นิติบุคคลนี้ขาดส่งงบการเงินปี 2565

2. หนังสือนี้รับรองเฉพาะข้อความที่ห้าง/บริษัทได้นำมาจดทะเบียนไว้เพื่อผลทางกฎหมายเท่านั้น ข้อเท็จจริงเป็นสิ่งที่ควรหาไว้พิจารณาฐานะ

3. นายทะเบียนอาจเพิกถอนการจดทะเบียน ถ้าปรากฏว่าข้อความอันเป็นสาระสำคัญที่จดทะเบียนไม่ถูกต้อง หรือเป็นเท็จ

เอกสารฉบับนี้ใช้สำหรับมอบอำนาจในการดำเนินการจดทำ
รายงานผลการปฏิบัติตามมาตรการป้องกันและแก้ไขผลกระทบสิ่งแวดล้อม
และมาตรการตรวจสอบคุณภาพสิ่งแวดล้อม (EIA Monitoring Report)

รายละเอียดวัตถุที่ประสงค์

วัตถุที่ประสงค์ทั่วไป

(1) ซื้อ จัดหา รับ เช่า เช่าซื้อ ถือกรรมสิทธิ์ ครอบครอง ปรับปรุง ใช้ และจัดการ โดยประการอื่น ซึ่งทรัพย์สินใดๆ ตลอดจนดอกผลของทรัพย์สินนั้น

(2) ขาย โอน จำนอง จำนำ แลกเปลี่ยน และจำหน่ายทรัพย์สินโดยประการอื่น

(3) เป็นนายหน้า ตัวแทน ตัวแทนค้าต่างในกิจการและธุรกิจทุกประเภท เว้นแต่ในธุรกิจประกันภัย การหาสมาชิกให้สมาคม และการค้าหลักทรัพย์

(4) กู้ยืมเงิน เบิกเงินเกินบัญชีจากธนาคาร นิติบุคคล หรือสถาบันการเงินอื่น และให้กู้ยืมเงินหรือให้เครดิตด้วยวิธีการอื่น โดยจะมีหลักประกันหรือไม่ก็ตาม รวมทั้งการรับ ออก โอน และสลักหลังตั๋วเงิน หรือตราสารที่เปลี่ยนมือได้อย่างอื่น เว้นแต่ในธุรกิจธนาคาร ธุรกิจเงินทุน และธุรกิจเครดิตฟองซิเอร์

(5) ทำการจัดตั้งสำนักงานสาขาหรือแต่งตั้งตัวแทน ทั้งภายในและภายนอกประเทศ

(6) เข้าเป็นหุ้นส่วนจำกัดความรับผิดในห้างหุ้นส่วนจำกัด เป็นผู้ถือหุ้นในบริษัทจำกัด และบริษัทมหาชนจำกัด

วัตถุที่ประสงค์ประกอบพาณิชยกรรม

(7) ประกอบกิจการค้าสัตว์มีชีวิต เนื้อสัตว์ชำแหละ เนื้อสัตว์แช่แข็ง และเนื้อสัตว์บรรจุกระป๋อง

(8) ประกอบกิจการค้า ข้าว ข้าวโพด มันสำปะหลัง มันสำปะหลังอัดเม็ด กาแฟ เมล็ดมะม่วงหิมพานต์ ถั่ว งา ละหุ่ง ปาล์มน้ำมัน ปอ ฝ้าย นุ่น พืชไร่ ผลิตภัณฑ์จากสินค้าดังกล่าว ครั่ง หนังสัตว์ เขาสัตว์ ไม้ แร่ ยาง ยางดิบ ยางแผ่น หรือยางชนิดอื่นอันผลิตขึ้น หรือได้มาจากส่วนหนึ่งส่วนใดของต้นยางพารา ของป่าสมุนไพร และพืชผลทางเกษตรอื่นทุกชนิด

(9) ประกอบกิจการค้า ผัก ผลไม้ หน่อไม้ พริกไทย พืชสวน บุหรี่ ยาเส้น เครื่องดื่ม น้ำดื่ม น้ำแร่ น้ำผลไม้ สุรา เบียร์ อาหารสด อาหารแห้ง อาหารสำเร็จรูป อาหารทะเลบรรจุกระป๋อง เครื่องกระป๋อง เครื่องปรุงรสอาหาร น้ำซอส น้ำตาล น้ำมันพืช อาหารสัตว์ และเครื่องบริโภคอื่น

(10) ประกอบกิจการค้า ผ้า ผ้าทอจากใยสังเคราะห์ ด้าย ด้ายยางยืด เส้นใยไนล่อน ใยสังเคราะห์ เส้นด้ายยืด เครื่องนุ่งห่ม เสื้อผ้าสำเร็จรูป เครื่องแต่งกาย เครื่องประดับกาย ถุงเท้า ถุงน่อง เครื่องหนัง รองเท้า กระเป๋า เครื่องอุปโภคอื่น สิ่งทอ อุปกรณ์การเล่นกีฬา

(11) ประกอบกิจการค้า เครื่องเคหภัณฑ์ เครื่องเรือน เฟอร์นิเจอร์ เครื่องแก้ว เครื่องครัว ตู้เย็น เครื่องปรับอากาศ เครื่องฟอกอากาศ พัดลม เครื่องดูดอากาศ หม้อหุงข้าวไฟฟ้า เตารีดไฟฟ้า เครื่องทำความร้อน เครื่องทำความเย็น เตาอบไมโครเวฟ เครื่องใช้ไฟฟ้า อุปกรณ์ไฟฟ้า รวมทั้งอะไหล่และอุปกรณ์ของสินค้าดังกล่าว

(12) ประกอบกิจการค้า วัสดุก่อสร้าง อุปกรณ์และเครื่องมือใช้ในการก่อสร้าง เครื่องมือช่างทุกประเภท สี เครื่องมือทาสี เครื่องตกแต่งอาคาร เครื่องเหล็ก เครื่องทองแดง เครื่องทองเหลือง เครื่องเคลือบ เครื่องสุขภัณฑ์ อุปกรณ์ประปา รวมทั้งอะไหล่และอุปกรณ์ของสินค้าดังกล่าว

(13) ประกอบกิจการค้า เครื่องจักร เครื่องยนต์ เครื่องมือกล เครื่องทุ่นแรง ยานพาหนะ เครื่องกำเนิดไฟฟ้า เครื่องสูบน้ำ เครื่องบำบัดน้ำเสีย และเครื่องกำจัดขยะ

(14) ประกอบกิจการค้า น้ำมันเชื้อเพลิง ถ่านหิน ผลิตภัณฑ์อย่างอื่นที่ก่อให้เกิดพลังงาน และสถานีบริการน้ำมันเชื้อเพลิง

(15) ประกอบกิจการค้า ยา ยสรรพโรค เภสัชภัณฑ์ เคมีภัณฑ์ เครื่องมือแพทย์ เครื่องมือเครื่องใช้ทางวิทยาศาสตร์ ปุ๋ย ยาปราบศัตรูพืช ยาบำรุงพืชและสัตว์ทุกชนิด

(16) ประกอบกิจการค้าเครื่องสำอาง อุปกรณ์เครื่องมือและเครื่องใช้เสริมความงาม

(17) ประกอบกิจการค้า กระดาษ เครื่องเขียน แบบเรียน แบบพิมพ์ หนังสือ อุปกรณ์การเรียนการสอน อุปกรณ์การถ่ายภาพและภาพยนตร์ เครื่องคำนวณ เครื่องพิมพ์ อุปกรณ์การพิมพ์ สิ่งพิมพ์ หนังสือพิมพ์ ตู้เก็บเอกสาร เครื่องใช้สำนักงาน เครื่องมือสื่อสาร คอมพิวเตอร์ รวมทั้งอุปกรณ์และอะไหล่ของสินค้าดังกล่าว

(18) ประกอบกิจการค้า ทอง นาก เงิน เพชร พลอย และอัญมณีอื่น รวมทั้งวัตถุทำเทียมสิ่งดังกล่าว

เอกสารประกอบรายงานผลการปฏิบัติตามมาตรการป้องกันและบรรเทาผลกระทบสิ่งแวดล้อม (EIA Monitoring Report)
ผลการตรวจสอบคุณภาพสิ่งแวดล้อม

(19) ประกอบกิจการค้า เม็ดพลาสติก พลาสติก หรือสิ่งอื่นซึ่งมีลักษณะคล้ายคลึงกัน ทั้งที่อยู่ในสภาพวัตถุดิบ หรือสำเร็จรูป

(20) ประกอบกิจการค้า ยางเทียม สิ่งทำเทียม วัตถุหรือสินค้าดังกล่าวโดยกรรมวิธีทางวิทยาศาสตร์

(21) สั่งเข้ามาจำหน่ายในประเทศและส่งออกไปจำหน่ายยังต่างประเทศ ซึ่งสินค้าตามที่กำหนดไว้ในวัตถุที่ประสงค์

(22) ทำการประมูลเพื่อขายสินค้าตามวัตถุที่ประสงค์ให้แก่บุคคล คณะบุคคล นิติบุคคล ส่วนราชการและองค์การของรัฐ ทั้งภายในและภายนอกประเทศ

(23) ประกอบกิจการผลิตผลิตภัณฑ์อาหารเสริมเพื่อความงาม

(24) ประกอบกิจการผลิตน้ำหอม เครื่องสำอาง และเครื่องประทินโฉม

(25) ประกอบธุรกิจบริการวิจัยและพัฒนาเชิงทดลองด้านวิทยาศาสตร์ธรรมชาติ

(26) ประกอบธุรกิจบริการรับเป็นที่ปรึกษาและให้คำแนะนำปัญหาเกี่ยวกับด้านบริหารงานพาณิชยกรรม อุตสาหกรรม รวมทั้งปัญหาการผลิต การตลาด และจัดจำหน่าย

(27) ประกอบธุรกิจบริการทดสอบและวิเคราะห์องค์ประกอบทางเคมี กายภาพ และชีวภาพ ทางด้านสิ่งแวดล้อม อาหาร ผลิตภัณฑ์อาหาร เวชสำอาง

(28) การขายปลีกสินค้าทางเภสัชภัณฑ์และทางการแพทย์เครื่องหอม เครื่องสำอางและผลิตภัณฑ์ที่ใช้ในห้องน้ำในร้านค้าเฉพาะ

(29) การขายส่งเครื่องสำอาง

(30) ประกอบธุรกิจบริการรับเป็นที่ปรึกษาการจัดทำมาตรฐาน ISO

(31) ประกอบธุรกิจบริการรับเป็นที่ปรึกษาและให้คำแนะนำ การแก้ไขปัญหาระบบผลิตน้ำประปา น้ำเสีย

เอกสารฉบับนี้ใช้สำหรับมอบอำนาจในการดำเนินการฉบับทำ
รายงานผลการปฏิบัติตามมาตรการป้องกันและแก้ไขผลกระทบสิ่งแวดล้อม
และมาตรการตรวจสอบคุณภาพสิ่งแวดล้อม (EIA Monitoring Report)

แบบ ตต.1

หนังสือรับรองการจัดทำรายงานผลการปฏิบัติตามมาตรการป้องกันและแก้ไขผลกระทบสิ่งแวดล้อม
และมาตรการติดตามตรวจสอบผลกระทบสิ่งแวดล้อม
โครงการ สเปซ คอนโดมิเนียม

วันที่ 1 เดือนกรกฎาคม พ.ศ.2567

หนังสือรับรองฉบับนี้ ขอรับรองว่า บริษัท บีเค เนเจอร์ ทอรัส จำกัด เป็นผู้จัดทำรายงานผลการปฏิบัติตามมาตรการป้องกันและแก้ไขผลกระทบสิ่งแวดล้อม และมาตรการติดตามตรวจสอบผลกระทบสิ่งแวดล้อม โครงการ สเปซ คอนโดมิเนียม หมู่ที่ 5 ตำบลวิชิต อำเภอเมืองภูเก็ต จังหวัดภูเก็ต ของบริษัท อาณา เรสซิเดนท์ จำกัด ฉบับประจำเดือน

☑ มกราคม – มิถุนายน พ.ศ. 2567

☐ กรกฎาคม - ธันวาคม พ.ศ. 2567

☐ อื่นๆ (ระบุ) .....

โดยมีคณะผู้จัดทำรายงาน ดังต่อไปนี้

ผู้จัดทำรายงาน	ลายมือชื่อ	ตำแหน่ง
1. นายอาทิตย์ ชื่นสุดใจ	.....	ผู้จัดการฝ่ายห้องปฏิบัติการวิเคราะห์สิ่งแวดล้อม
2. นายจีระศักดิ์ หมัดหมัน	.....	นักวิทยาศาสตร์
3. นางสาววันวิสา นวลใย	.....	นักวิทยาศาสตร์
4. นางสาววรรณพร ชินแก้ว	.....	นักวิชาการสิ่งแวดล้อม
5. นางสาวลัดดาวรรณ ตันหุน	.....	วิศวกรสิ่งแวดล้อม

ขอแสดงความนับถือ

นายเสริญ ขวัญมุณี
กรรมการผู้จัดการ
บริษัท บีเค เนเจอร์ ทอรัส จำกัด

รายงานผลการปฏิบัติตามมาตรการป้องกันและแก้ไขผลกระทบสิ่งแวดล้อม และมาตรการติดตามตรวจสอบคุณภาพสิ่งแวดล้อม โครงการ สเปซ คอนโดมิเนียม

สารบัญ

เรื่อง	หน้า
สารบัญ	ก
สารบัญรูปภาพ	ค
สารบัญตาราง	ง
บทสรุปผู้บริหาร	
บทที่ 1 บทนำ	1
กิจกรรมในโครงการ 1. การใช้น้ำ	5
กิจกรรมในโครงการ 2. ปริมาณน้ำเสีย	6
กิจกรรมในโครงการ 3. การระบายน้ำและป้องกันน้ำท่วม	11
กิจกรรมในโครงการ 4. การจัดการมูลฝอย	12
กิจกรรมในโครงการ 5. ไฟฟ้า	15
กิจกรรมในโครงการ 6. การป้องกันอัคคีภัย	19
กิจกรรมในโครงการ 7. ระบบปรับอากาศและการระบายอากาศ	22
กิจกรรมในโครงการ 8. การรักษาความปลอดภัย	22
กิจกรรมในโครงการ 9. การจัดการสระว่ายน้ำ	23
กิจกรรมในโครงการ 10. การจัดภูมิสถาปัตย์และพื้นที่สีเขียวของโครงการ	27
กิจกรรมในโครงการ 11. การจราจร	28
กิจกรรมในโครงการ 12. การบริหารจัดการโครงการ	28
ความเป็นมาของการจัดทำรายงาน	30
แผนการดำเนินการตามมาตรการป้องกันและแก้ไขผลกระทบสิ่งแวดล้อมในระยะดำเนินการ	31
บทที่ 2 ผลการดำเนินการตามมาตรการป้องกันและแก้ไขผลกระทบสิ่งแวดล้อม และมาตรการติดตามตรวจสอบคุณภาพสิ่งแวดล้อม	**37**
ผลการดำเนินการตามมาตรการป้องกันและแก้ไขผลกระทบสิ่งแวดล้อม	38
ผลการปฏิบัติตามมาตรการติดตามตรวจสอบผลกระทบสิ่งแวดล้อม	80
บทที่ 3 ผลการติดตามตรวจสอบคุณภาพสิ่งแวดล้อม	104
วิธีการตรวจวิเคราะห์คุณภาพน้ำ	105
วิธีการเก็บและรักษาตัวอย่างน้ำ	105
ผลการติดตามตรวจสอบคุณภาพสิ่งแวดล้อม	112
บทที่ 4 สรุปผลการปฏิบัติตามมาตรการป้องกันและแก้ไขผลกระทบสิ่งแวดล้อม และมาตรการติดตามตรวจสอบผลกระทบสิ่งแวดล้อม	**116**
สรุปผลการปฏิบัติตามมาตรการป้องกันและแก้ไขผลกระทบสิ่งแวดล้อม	117
สรุปผลการปฏิบัติตามมาตรการติดตามตรวจสอบผลกระทบสิ่งแวดล้อม	117

สารบัญ (ต่อ)

เรื่อง

เอกสารแนบ

เอกสารแนบที่ 1 เอกสารการขึ้นทะเบียนห้องปฏิบัติการเอกชน/มาตรฐานห้องปฏิบัติการ
เอกสารแนบที่ 2 มาตรฐานการควบคุมการระบายน้ำทิ้งจากอาคารบางประเภทและบางขนาด
เอกสารแนบที่ 3 หนังสือเห็นชอบพร้อมมาตรการ
เอกสารแนบที่ 4 ผลการติดตามตรวจวัดคุณภาพสิ่งแวดล้อม
เอกสารแนบที่ 5 ตารางแผนการปฏิบัติงาน และสรุปผลการซ่อมบำรุงระบบสาธารณูปโภค
เอกสารแนบที่ 6 รายงานการตรวจสอบหม้อแปลง
เอกสารแนบที่ 7 รายงานการฉีดพ่นแมลง
เอกสารแนบที่ 8 ใบเสร็จมูลฝอย
เอกสารแนบที่ 9 ใบแจ้งหนี้ค่าไฟฟ้า/น้ำ
เอกสารแนบที่ 10 รายงานการฝึกซ้อมดับเพลิง และฝึกซ้อมอพยพหนีไฟ

สารบัญรูปภาพ

รูปภาพที่ **หน้า**

รูปภาพที่ 1.1 แผนที่ตั้งของโครงการ สเปซ คอนโดมิเนียม (Top View) 3
รูปภาพที่ 1.2 แผนที่ตั้งของโครงการ สเปซ คอนโดมิเนียม 4
รูปภาพที่ 1.3 แบบแปลนระบบสุขาภิบาลของโครงการ 10
รูปภาพที่ 1.4 การใช้พื้นของโครงการ 30
รูปภาพที่ 2.1 พื้นที่สีเขียวภายในโครงการ 89
รูปภาพที่ 2.2 งานดูแลสวน 89
รูปภาพที่ 2.3 สีหลังคาและตัวอาคาร 89
รูปภาพที่ 2.4 ระเบียงห้องพัก 89
รูปภาพที่ 2.5 ระเบียบการพักอาศัย 90
รูปภาพที่ 2.6 เจ้าหน้าที่รักษาความปลอดภัย 90
รูปภาพที่ 2.7 พื้นที่สำหรับจอดรถ 90
รูปภาพที่ 2.8 บัตรจอดรถชั่วคราว 90
รูปภาพที่ 2.9 สติ๊กเกอร์ติดรถยนต์ 90
รูปภาพที่ 2.10 ป้ายโครงการ 91
รูปภาพที่ 2.11 ไม้กั้น บริเวณทางเข้าโครงการ 91
รูปภาพที่ 2.12 ป้ายดับเครื่องยนต์ 91
รูปภาพที่ 2.13 ป้ายจำกัดความเร็ว 91
รูปภาพที่ 2.14 สัญลักษณ์แสดงทิศทางการเดินรถบนพื้นทาง 91
รูปภาพที่ 2.15 ไฟฟ้าส่องสว่างบริเวณทางเข้า-ออก และพื้นที่สำหรับจอดรถ 92
รูปภาพที่ 2.16 ล้างทำความสะอาดถนน 92
รูปภาพที่ 2.17 ถังเก็บน้ำใต้ดิน 92
รูปภาพที่ 2.18 ป้ายรณรงค์ประหยัดน้ำ 92
รูปภาพที่ 2.19 ระบบบำบัดน้ำเสีย 93
รูปภาพที่ 2.20 ตู้ควบคุมการทำงานของรบบบำบัดน้ำเสีย 93
รูปภาพที่ 2.21 ห้องพักมูลฝอย 93
รูปภาพที่ 2.22 ถังขยะแบบแยกประเภท 93
รูปภาพที่ 2.23 ป้ายรณรงค์ให้ทิ้งขยะลงถังรองรับมูลฝอย 94
รูปภาพที่ 2.24 ป้าย ปิดประตูให้สนิท 94
รูปภาพที่ 2.25 การเก็บขนมูลฝอยประจำวัน 94
รูปภาพที่ 2.26 การล้างทำความสะอาดห้องพักมูลฝอยรวม 94
รูปภาพที่ 2.27 หม้อแปลงไฟฟ้า 95
รูปภาพที่ 2.28 ป้ายเตือนให้ระวังอันตรายจากไฟฟ้าแรงสูง 95
รูปภาพที่ 2.29 ตู้ MDB 95
รูปภาพที่ 2.30 หลอดไฟ LED 95
รูปภาพที่ 2.31 ป้ายรณรงค์ประหยัดไฟฟ้า 96
รูปภาพที่ 2.32 การซ่อมบำรุงไฟฟ้าส่องสว่างส่วนกลาง 96
รูปภาพที่ 2.33 การซ่อมบำรุงไฟฟ้าระบบส่วนกลาง 96
รูปภาพที่ 2.34 อุปกรณ์ป้องกันอัคคีภัยและแจ้งเตือนอัคคีภัย 97

สารบัญรูปภาพ

รูปภาพที่ **หน้า**

รูปภาพที่ 2.35 ป้ายแสดงวิธีการใช้งานอุปกรณ์ดับเพลิง 98
รูปภาพที่ 2.36 ป้ายแสดงเส้นทางอพยพหนีภัย 98
รูปภาพที่ 2.37 เบอร์โทรศัพท์ฉุกเฉิน 98
รูปภาพที่ 2.38 บันไดหนีไฟ 99
รูปภาพที่ 2.39 ป้ายประชาสัมพันธ์ให้ความรู้กรณีเกิดแผ่นดินไหว 99
รูปภาพที่ 2.40 อุปกรณ์ปฐมพยาบาลเบื้องต้น 99
รูปภาพที่ 2.41 การซ้อมอพยพหนีภัย 99
รูปภาพที่ 2.42 กล้องวงจรปิด 100
รูปภาพที่ 2.43 ประตู หน้าต่าง ระบายอากาศ 100
รูปภาพที่ 2.44 สระว่ายน้ำของโครงการ 100
รูปภาพที่ 2.45 สระว่ายน้ำยกระดับขั้นสูงจากพื้นถนน 100
รูปภาพที่ 2.46 รางระบายน้ำล้นรอบสระว่ายน้ำ 100
รูปภาพที่ 2.47 ทางเดินรอบสระว่ายน้ำ 101
รูปภาพที่ 2.48 ป้ายบอกความลึก 101
รูปภาพที่ 2.49 ห่วงชูชีพ 101
รูปภาพที่ 2.50 ไฟฟ้าส่องสว่างรอบสระว่ายน้ำ 101
รูปภาพที่ 2.51 การดูแลระบบสระว่ายน้ำ 102
รูปภาพที่ 2.52 งานฉีดพ่นแมลง 102
รูปภาพที่ 2.53 Carbon Filter Unit 102
รูปภาพที่ 2.54 การล้างทำความสะอาดถังขยะ 103
รูปภาพที่ 3.1 การเก็บตัวอย่างน้ำ 107

สารบัญตาราง

ตารางที่ **หน้า**

ตารางที่ 1.1 ปริมาณน้ำใช้ของโครงการ 5
ตารางที่ 1.2 ปริมาณน้ำเสียและการจัดการน้ำเสียของโครงการ 7
ตารางที่ 1.3 อัตราส่วนของปริมาณมูลฝอยที่เกิดขึ้นของโครงการแต่ละประเภท 14
ตารางที่ 1.4 แผนการดำเนินการตามมาตรการป้องกันและแก้ไขผลกระทบสิ่งแวดล้อม 31
ตารางที่ 2.1 แบบรายงานผลการปฏิบัติตามมาตรการป้องกันและแก้ไขผลกระทบสิ่งแวดล้อมของโครงการ 38
ตารางที่ 2.2 แบบรายงานผลการปฏิบัติตามมาตรการติดตามตรวจสอบผลกระทบสิ่งแวดล้อมของโครงการ 80
ตารางที่ 3.1 การเก็บรักษา ปริมาณ และภาชนะที่ใช้บรรจุตัวอย่างน้ำ 105
ตารางที่ 3.2 ผลการตรวจวิเคราะห์คุณภาพน้ำออกระบบบำบัด 107
ตารางที่ 3.3 ผลการตรวจวิเคราะห์คุณภาพน้ำสระว่ายน้ำ 1 111

บทสรุปผู้บริหาร

1. สรุปผลการปฏิบัติตามมาตรการป้องกันและแก้ไขผลกระทบสิ่งแวดล้อม

การปฏิบัติการตามมาตรการป้องกันและแก้ไขผลกระทบสิ่งแวดล้อมด้านต่าง ๆ ในระยะดำเนินการ โครงการ สเปซ คอนโดมิเนียม ของบริษัท อาณา เรสซิเดนท์ จำกัด ซึ่งกำหนดไว้ในรายงานการวิเคราะห์ผลกระทบสิ่งแวดล้อม ประกอบด้วย ด้านทรัพยากรสิ่งแวดล้อมทางกายภาพ (ทรัพยากรดินและการเกิดดินถล่ม, ธรณีวิทยา และการเกิดแผ่นดินไหว, คุณภาพอากาศ, เสียงและความสั่นสะเทือน) ด้านคุณค่าการใช้ประโยชน์ของมนุษย์ (การคมนาคมขนส่ง, การใช้น้ำ, การระบายน้ำและป้องกันน้ำท่วม, การจัดการน้ำเสีย, การจัดการขยะมูลฝอย, ไฟฟ้า, การป้องกันอัคคีภัย, การระบายอากาศและความร้อน) ด้านคุณค่าต่อคุณภาพชีวิต (สภาพสังคมและเศรษฐกิจ, อาชีวอนามัยและความปลอดภัย, การจัดการสระว่ายน้ำ, สุขภาพ, ทัศนียภาพ และการบดบังแสงแดดและทิศทางลม) รายละเอียดผลการปฏิบัติตามมาตรการป้องกันต่าง ๆ และการแก้ไขผลกระทบสิ่งแวดล้อมระหว่างเดือน มกราคม-มิถุนายน 2567

1.1 ทรัพยากรสิ่งแวดล้อมทางกายภาพ

1. ทรัพยากรดินและการเกิดดินถล่ม

(1) โครงการจัดให้มีการปลูกพืชคลุมดิน ปลูกหญ้า ไม้พุ่ม และไม้ยืนต้น ตามมาตรการกำหนด เพื่อให้พืชช่วยยึดหน้าดินไม่ให้เกิดการชะล้างพังทลาย

(2) โครงการมีการติดตั้งท่อระบายน้ำคอนกรีตเสริมเหล็ก โดยออกแบบท่อให้มีขนาดเส้นผ่านศูนย์กลางประมาณ 0.4 เมตร การไหลของน้ำอาศัยแรงโน้มถ่วงของโลก (Gravity) ไหลลงสู่บ่อหน่วงน้ำ และระบายออกสู่ท่อระบายน้ำตามแนวถนนภาระจำยอมด้านหน้าโครงการก่อนไหลออกสู่ท่อระบายน้ำสาธารณะต่อไป

2. ธรณีวิทยา และการเกิดแผ่นดินไหว

(1) โครงการติดตั้งป้ายแสดงเส้นทางอพยพหนีภัยไว้ภายในโครงการ เพื่อให้ผู้อยู่อาศัยสามารถอพยพไปยังจุดที่ปลอดภัยได้ เมื่อเกิดเหตุฉุกเฉินทางโครงมีการจัดพื้นที่สีเขียวไว้ตามมาตรการและมีการจัดจ้างคนสวนคอยดูแลต้นไม้ให้สวยงามอยู่เสมอ

(2) โครงการเตรียมพร้อมประสานงานกับหน่วยงานที่เกี่ยวข้องหากเกิดกรณีแผ่นดินไหว โดยมีการรวบรวมหมายเลขโทรศัพท์ของหน่วยงานที่เกี่ยวข้องติดไว้ภายในโครงการ และมีเจ้าหน้าที่ฝ่ายอาคารเป็นผู้ดำเนินการติดต่อประสานงานเมื่อเกิดเหตุฉุกเฉิน

(3) โครงการมีการติดป้ายประชาสัมพันธ์ให้ความรู้แก่ผู้พักอาศัยด้านการปฏิบัติตน กรณีเกิดแผ่นดินไหว

(4) โครงการปฏิบัติตามมาตรการกำหนดไว้ โดยในรอบปี 2566 มีการซ้อมแผนอพยพเพื่อความปลอดภัยของเจ้าหน้าที่ฝ่ายต่างๆ และผู้พักอาศัยในโครงการ เมื่อวันที่ 24 มกราคม 2566

3. คุณภาพอากาศ

(1) โครงการได้ติดตั้งป้ายดับเครื่องยนต์ ไว้บริเวณลานจอดรถของโครงการ เพื่อให้ผู้ที่เข้ามาภายในโครงการมองเห็นได้ชัดเจน รวมถึงให้มีการลดความเร็วของยานพาหนะ เพื่อลดปัญหาเรื่องฝุ่นที่เกิดขึ้น

(2) โครงการได้จัดให้มีพื้นที่สีเขียวตามที่กำหนดไว้ในมาตรการ โดยมีการปลูกพืชคลุมดินบริเวณพื้นที่ว่างเพื่อเพื่อให้ช่วยดูดซับมลสารที่เกิดจากยานพาหนะที่เข้ามาในพื้นที่โครงการ

(3) โครงการมีการติดตั้งป้ายจำกัดความเร็ว และมีไม้กั้น บริเวณทางเข้าโครงการ เพื่อป้องกันการฟุ้งกระจายของฝุ่น

(4) โครงการได้มอบหมายให้แม่บ้านประจำตึกเป็นผู้ดูแลความสะอาดภายในโครงการและบริเวณด้านนอกโครงการ

4. เสียงและความสั่นสะเทือน

(1) โครงการมีการติดตั้งป้ายจำกัดความเร็วไม่เกิน 30 กม./ชม. ไว้บริเวณที่มองเห็นได้ชัดเจน เพื่อความคุมความเร็วของรถภายในโครงการ

(2) โครงการมีการติดตั้งป้ายดับเครื่องยนต์ขณะจอดรถ ไว้บริเวณพื้นที่สำหรับจอดรถของโครงการ ซึ่งสามารถมองเห็นได้ชัดเจน

(3) โครงการมีการปลูกไม้ยืนต้นเป็นรั้วกั้นเสียงรอบโครงการ

1.2 ด้านคุณค่าการใช้ประโยชน์ของมนุษย์

1. การคมนาคมขนส่ง

(1) โครงการมีที่จอดรถ ซึ่งจัดให้สำหรับผู้เข้าพักอาศัยประมาณ 54 คัน ซึ่งเพียงพอต่อความต้องการของผู้เข้าพัก

(2) โครงการไม่กำหนดให้ผู้เข้าพักอาศัยมีที่จอดรถประจำ ซึ่งสามารถทำให้มีการหมุนเวียนพื้นที่จอดรถได้มากกว่าแบบกำหนดที่จอดรถประจำ

(3) โครงการมีการจัดทำสติกเกอร์ติดรถยนต์แจกให้กับผู้พักอาศัย เพื่ออำนวยความสะดวกในการนำรถผ่านเข้า-ออกอาคาร ได้โดยไม่ต้องแลกบัตรหรือแจ้งชื่อกับเจ้าหน้าที่รักษาความปลอดภัย

(4) ผู้ที่มาติดต่อผู้พักอาศัยในโครงการจะมีบัตรจอดรถชั่วคราว ซึ่งสามารถอนุญาตจอดรถได้ครั้งละ 2 ชั่วโมง หลังจากนั้นจะกำหนดให้เสียค่าจอดรถ ทั้งนี้จะไม่มีการอนุญาตให้รถนอกโครงการเข้ามาจอดรถภายในโครงการ

(5) โครงการไม่มีระบบขนส่งสาธารณะวิ่งผ่าน ทำให้ยากต่อการใช้บริการระบบขนส่งสาธารณะ ส่วนใหญ่ผู้พักอาศัยจะใช้รถยนต์ส่วนตัวในการเดินทาง

(6) โครงการมีการติดตั้งไม้กั้นบริเวณทางเข้า-ออก โครงการพร้อมทั้งมีเจ้าหน้าที่รักษาความปลอดภัยคอยควบคุมดูแลเรื่องการเดินรถภายในโครงการ พร้อมทั้งมีสัญลักษณ์แสดงทิศทางการเดินรถบนพื้นทางเพื่อให้ง่ายต่อการเดินรถภายในโครงการ

(7) โครงการมีเจ้าหน้าที่รักษาความปลอดภัยคอยควบคุมการเข้า-ออกของรถภายในโครงการ ในช่วงเวลา 19.00 -07.00 น. ส่วนในเวลา 07.00 – 19.00 น. จะมีเจ้าหน้าที่ฝ่ายอาคารเป็นผู้ดูแลความเรียบร้อยภายในโครงการ

(8) โครงการมีการติดตั้งไฟฟ้าส่องสว่าง บริเวณทางเข้า-ออก และภายในพื้นที่โครงการ ซึ่งสว่างเพียงพอต่อการสัญจรรถภายในโครงการ

(9) บริเวณไหล่ทางด้านหน้าโครงการ เป็นถนนภาระจำยอม เจ้าของโครงการอนุญาตให้จอดรถได้ โดยมีเจ้าหน้าที่รักษาความปลอดภัยคอยอำนวยความสะดวก และตรวจสอบเรื่องการจอดรถ อยู่ตลอดระยะเวลาที่เปิดดำเนินการ

(10) โครงการมีการติดตั้งป้ายโครงการ ที่สามารถมองเห็นได้อย่างชัดเจน ในระยะทางที่จะชะลอรถได้ทันก่อนเข้าสู่โครงการ

2. การใช้น้ำ

(1) โครงการมีการเลือกใช้น้ำประจากการประปาส่วนภูมิภาค สาขาภูเก็ต เป็นแหล่งน้ำใช้หลักภายในโครงการ ในกรณีที่น้ำประปาไม่พอใช้ ทางโครงการจะมีการจัดซื้อน้ำจากรถบรรทุกน้ำเอกชน เพื่อใช้เป็นแหล่งน้ำสำรอง

(2) โครงการจัดให้มีถังเก็บน้ำใต้ดิน จำนวน 1 ถัง ปริมาตร 50 ลูกบาศก์เมตร ถังเก็บน้ำดีใต้ดินปริมาตร 100 ลูกบาศก์เมตร จำนวน 2 ถัง โดยมีส่วนที่นำมาใช้เป็นน้ำใช้อุปโภคบริโภคปริมาตร 80 ลูกบาศก์เมตร/ถัง และส่วนที่เป็นสำรองดับเพลิงปริมาตร 20 ลูกบาศก์เมตร/ถัง รวมปริมาตรเก็บกักถังเก็บน้ำดีใต้ดิน 160 ลูกบาศก์เมตร ก่อนสูบขึ้นไปยังถังเก็บน้ำชั้นหลังคา จำนวน 2 ถัง มีปริมาตรถังละ 30 ลูกบาศก์เมตร ซึ่งสามารถสำรองน้ำได้มากกว่า 1 วัน

(3) ในรอบเดือนมกราคม - มิถุนายน 2567 ยังไม่มีการล้างทำความสะอาดถังเก็บน้ำ แต่โครงได้มีการจัดทำแผนสำหรับทำความสะอาดถังเก็บน้ำในรอบปี 2567

(4) โครงการมีการติดตั้งป้ายรณรงค์ประหยัดน้ำ ไว้บริเวณพื้นที่ส่วนกลาง ซึ่งสามารถมองเห็นได้ชัดเจน

(5) โครงการมอบหมายให้แผนกช่าง เป็นผู้ตรวจสอบเส้นท่อให้อยู่ในสภาพดี พร้อมใช้งาน รวมถึงสุขภัณฑ์ต่างๆ ที่ใช้ภายในโครงการ หากชำรุดจะดำเนินการซ่อมแซมหรือเปลี่ยนใหม่ทันที

3. การระบายน้ำและป้องกันน้ำท่วม

(1) โครงการมีการติดตั้งท่อระบายน้ำคอนกรีตเสริมเหล็ก โดยออกแบบท่อให้มีขนาดเส้นผ่านศูนย์กลางประมาณ 0.4 เมตร การไหลของน้ำอาศัยแรงโน้มถ่วงของโลก (Gravity) ไหลลงสู่บ่อหน่วงน้ำ และระบายออกสู่ท่อระบายน้ำตามแนวถนนภาระจำยอมด้านหน้าโครงการก่อนไหลออกสู่ท่อระบายน้ำสาธารณะต่อไป

(2) โครงการมีการจัดเตรียมบ่อสำหรับหน่วงน้ำภายในโครงการปริมาตร 54.99 ลูกบาศก์เมตร จำนวน 1 บ่อ และเครื่องสูบน้ำ จำนวน 2 ชุด สามารถควบคุมอัตราการไหลของน้ำให้มีค่าอันตราการระบายไม่มากกว่าก่อนพัฒนาโครงการ

(3) โครงการได้มอบหมายให้ช่างของโครงการเป็นผู้ดูแลตรวจสอบท่อระบายน้ำ ตลอดจนการสำรวจสิ่งอุดตันตะกอนดิน ขยะ หากพบมีการขัดขวางการระบายน้ำจะดำเนินการขุดลอกโดนทันที

(4) บริเวณที่เป็นท่อระบายน้ำจะมีการติดตั้งตะแกรงเพื่อดักขยะมูลฝอย เศษใบไม้ต่างๆ

(5) โครงการมีช่างคอยตรวจสอบดูแลระบบระบายน้ำของโครงการ โดยเฉพาะช่วงฤดูฝน หากพบว่าชำรุดจะดำเนินการแก้ไขทันที

4. การจัดการน้ำเสีย

(1) โครงการมีการติดตั้งระบบบำบัดน้ำเสียไว้ตามที่มาตรการกำหนด โดยมีการรวบรวมน้ำเสียที่เกิดขึ้นจากทุกกิจกรรมภายในโครงการเข้าสู่กระบวนการบำบัดน้ำเสียของโครงการเพื่อให้มีคุณภาพตามเกณฑ์มาตรฐานควบคุมการระบายน้ำทิ้งจากอาคาร ก่อนปล่อยลงสู่ลำรางสาธารณะ

(2) โครงการไม่มีการนำน้ำเสียที่ผ่านการบำบัดแล้วกลับมาใช้ประโยชน์ โดยน้ำเสียที่ผ่านการบำบัดให้มีคุณภาพตามเกณฑ์มาตรฐานควบคุมการระบายน้ำทิ้งจากอาคาร จะถูกระบายลงสู่ท่อระบาน้ำตามแนวถนนภาระจำยอมด้านหน้าโครงการ ออกสู่ท่อระบายน้ำสาธารณะต่อไป

(3) โครงการจัดให้มีการปลูกพืชคลุมดิน ปลูกหญ้า ไม้พุ่ม และไม้ยืนต้น ตามมาตรการกำหนด เพื่อช่วยกำจัดก๊าซมีเทนที่เกิดจากการบำบัดน้ำเสีย ปัจจุระบบบำบัดน้ำเสียของโครงการเป็นระบบบำบัดแบบเติมอากาศ ทำให้มีก๊าซมีเทนในปริมาณน้อย จึงไม่ส่งผลกระทบในด้านนี้

(4) มิเตอร์ระบบบำบัดน้ำเสียของโครงการไม่ได้แยกออกจากระบบไฟฟ้าส่วนอื่น แต่โครงการมีตู้ควบคุมการทำงานของระบบบำบัดน้ำเสียเพื่อตรวจสอบและควบคุมให้มีการเดินระบบบำบัดน้ำเสียตลอดเวลา

(5) ปัจจุบันทางโครงการได้จัดให้มีช่างผู้มีประสบการณ์ คอยดูแล และตรวจสอบ ควบคุมระบบบำบัดน้ำเสียตามมาตรการกำหนด เพื่อให้ประสิทธิภาพในการบำบัดน้ำเสียเป็นไปตามที่ออกแบบไว้

(6) โครงการมีเจ้าหน้าที่แผนกช่างเป็นผู้ดูแลระบบบำบัดน้ำเสียให้เป็นไปตามที่ออกแบบ

(7) โครงการมีช่างคอยดำเนินการตรวจสอบปริมาณของตะกอน หากมีปริมาณมากจะดำเนินการติดต่อรถสูบสิ่งปฏิกูลเข้ามาดำเนินการสูบตะกอนโดยทันที

5. การจัดการขยะมูลฝอย

(1) โครงการมีห้องพักขยะมูลฝอยประจำชั้น เป็นห้องคอนกรีต มีประตูปิดมิดชิด ภายในบรรจุถังขยะแบบแยกประเภท มีถังขยะเปียก ถังขยะทั่วไป ถังขยะรีไซเคิล และถังขยะอันตราย ซึ่งแม่บ้านประจำโครงการจะรวบรวมมูลฝอยมาไว้ยังห้องพักขยะรวมด้านข้างโครงการ ซึ่งเป็นห้องสี่เหลี่ยมหลังคาเปิดโล่ง และมีประตูเหล็กปิดกั้น เพื่อรอการเก็บขนมูลฝอย

(2) มูลฝอยที่สามารถนำกลับมาใช้ใหม่ได้ แม่บ้านประจำโครงการจะดำเนินการคัดแยกและจำหน่ายให้ยังร้านรับซื้อของเก่า

(3) มูลฝอยอันตราย จะมีแม่บ้านประจำโครงการ ดำเนินการคัดแยกใส่ถังมูลฝอยอันตรายภายในห้องพักขยะ และเมื่อมีปริมาณมากพอจึงจะส่งไปกำจัดที่เทศบาลนครภูเก็ต

(4) โครงการมีแม่บ้าน เป็นผู้รวบรวมขยะมูลฝอยจากห้องพักขยะในแต่ละชั้นของอาคาร อย่างน้อยวันละ 1 ครั้ง โดยบรรจุลงถุงดำ พร้อมมัดปากถุงให้เรียบร้อยก่อนนำไปพักรวมไว้ยังห้องพักขยะรวมของโครงการ

(5) โครงการได้มอบหมายให้แม่บ้านเป็นผู้ดูแลตรวจสอบการ รองรับมูลฝอยในแต่ละวัน รวมทั้งล้างทำความสะอาดห้องพักมูลฝอยรวมหลังจากมีการเก็บขนมูลฝอย ซึ่งน้ำเสียที่เกิดจากการล้างพื้นห้องพักมูลฝอยรวมจะถูกรวบรวมเข้าสู่ระบบบำบัดน้ำเสียของโครงการ

(6) แม่บ้านประจำโครงการ จะคัดแยกขยะบริเวณแหล่งเก็บขยะ และบริเวณห้องพักขยะในแต่ละชั้นจะมีการวางถังขยะแบบแยกประเภท โดยแบ่งออกเป็นขยะเปียก ขยะทั่วไป และขยะรีไซเคิล เพื่อใช้สำหรับรองรับขยะภายใรโครงการ

(7) โครงการมีการติดป้ายรณรงให้เข้าพักทิ้งขยะลงถังรองรับมูลฝอยที่ทางโครงการจัดเตรียมให้เท่านั้น

(8) ห้องพักมูลฝอยของโครงการมีประตูปิดมิดชิด โดยจะเปิดเฉพาะช่วงเวลาที่มีการเก็บขนมูลฝอย

(9) โครงการมีการติดป้าย “ปิดประตูให้สนิท” บริเวณประตูห้องพักขยะในตำแหน่งที่เห็นได้ชัดเจน

6. ไฟฟ้า

(1) โครงการมีการติดตั้งหม้อแปลงไฟฟ้าอยู่บริเวณด้านนอกอาคาร ตามมาตรการกำหนด

(2) โครงการมีการจัดเตรียมแบตเตอรี่สำรองไว้ตามที่มาตรการกำหนด ตั้งอยู่บริเวณห้องไฟฟ้า ชั้นที่ 1

(3) โครงการติดตั้ง Circuit Breaker ต้านแรงดันต่ำ ซึ่งทำหน้าที่ตัดกระสไฟฟ้าที่มีค่าสูงจากการลัดวงจร

(4) โครงการมีการติดตั้งหม้อแปลงไฟฟ้าไว้ตามที่มาตรการ กำหนด ซึ่งเป็นไปตามมาตรฐานการติดตั้งทางไฟฟ้าสำหรับประเทศไทย พ.ศ.2556

(5) หม้อแปลงไฟฟ้าของโครงการอยู่ในสถานที่ ที่ง่ายต่อการตรวจสอบและบำรุงรักษา รวมทั้งมีการระบายอากาศอย่างเพียงพอกับการใช้งาน

(6) โครงการมีการติดตั้งแผ่นป้ายสัญลักษณ์เตือนให้ระวังอันตรายจากไฟฟ้าแรงสูง ซึ่งติดตั้งไว้ในบริเวณที่มองเห็นได้ชัดเจน

(7) โครงการมีการกำหนดให้เปิดไฟส่วนกลางระหว่าง เวลา 18.00-06.00 น. และขึ้นอยู่กับสภาพอากาศในแต่ละวัน

(8) โครงการเลือกใช้ไฟฟ้าส่องสว่างและอุปกรณ์ไฟฟ้าที่ประหยัดพลังงาน เช่น หลอดไฟ LED รวมทั้งมีเจ้าหน้าที่ดูแลเรื่องการเปิดไฟช่วงเวลากลางคืน เพื่อไม่ให้ส่งผลกระทบต่อผู้อยู่อาศัยข้างเคียง

(9) โครงการได้มีช่างคอยดำเนินการตรวจสอบและบำรุงรักษาอุปกรณ์ระบบไฟฟ้าส่วนกลาง หากพบชำรุดจะดำเนินการซ่อมแซมหรือเปลี่ยนใหม่ทันที

(10) เจ้าหน้าที่ของโครงการตระหนักในเรื่องการประหยัดพลังงาน พร้อมทั้งติดตั้งป้ายรณรงค์ให้มีการประหยัดไฟฟ้า

(11) โครงการมีเจ้าหน้าที่คอยดำเนินการทำความสะอาดหลอดไฟและโคมไฟอยู่เป็นประจำ ตลอดระยะเวลาที่เปิดดำเนินการ

(12) โครงการมีการเลือกใช้สีหลังคาและตัวอาคารเป็นสี Eart Tone ซึ่งมีความกลมกลืนกับสภาพแวดล้อมโดยรอบ จึงสามารถช่วยลดผลกระทบด้านทัศนียภาพของผู้ที่สัญจรไปมา และช่วยลดการดูดกลืนความร้อน

7. การป้องกันอัคคีภัย

(1) โครงการมีการติดตั้งระบบป้องกันและแจ้งเตือนอัคคีภัยภายในโครงการ ตามที่มาตรการกำหนด

(2) โครงการมีการว่าจ้างผู้เชี่ยวชาญเข้ามาดำเนินการตรวจสอบความพร้อมของอุปกรณ์เป็นประจำทุก 6 เดือน ตลอดระยะเวลาที่เปิดดำเนินการ

(3) โครงการปฏิบัติตามมาตรการกำหนดไว้ โดยมีการฝึกซ้อมป้องกันอัคคีภัย และการใช้อุปกรณ์ดับเพลิงแก่พนักงานและผู้พักอาศัยภายโครงการ เพื่อเป็นแนวทางในการปฏิบัติเมื่อเกิดห้องฉุกเฉิน โดยดำเนินการล่าสุดเมื่อ 24 มกราคม 2566

(4) โครงการมีเจ้าหน้าที่รักษาความปลอดภัยอยู่ประจำโครงการในช่วงเวลา 19.00-07.00 น. และในช่วงเวลา 07.00 – 19.00 น. จะมีเจ้าหน้าที่นิติบุคคลเป็นผู้ดูแลความเรียบร้อยภายในโครงการ

(5) โครงการมีการติดตั้งป้ายแสดงวิธีการใช้งานอุปกรณ์ดับเพลิงไว้บริเวณจุดติดตั้งอุปกรณ์ทุกจุด ซึ่งสามารถมองเห็นได้ชัดเจน

(6) โครงการมีการติดตั้งแผนผังแสดงเส้นทางอพยพ ไว้บริเวณหน้าลิฟท์ของโครงการ

(7) โครงการมีการจัดตั้งกรรมการป้องกันอัคคีภัยโดยกำหนดบทบาทหน้าที่ ตามที่กำหนดในมาตรการ

(8) ปัจจุบันโครงการยังไม่ได้จัดทำแผนฉุกเฉินเตรียมการกรณีเกิดอัคคีภัย โดยอยู่ระหว่างดำเนินการจัดเตรียมแผนฉุกเฉิน

8. การระบายอากาศและความร้อน

(1) โครงการทำความสะอาดเครื่องปรับอากาศเป็นประจำ เพื่อเพิ่มประสิทธิภาพในการทำงาน และยังเป็นการป้องกันการสะสมของเชื้อโรค

(2) โครงการได้มอบหมายให้ช่างเป็นผู้ดำเนินการตรวจสอบอุปกรณ์ที่ใช้ระบายอากาศให้สามารถใช้งานได้ตลอดระยะเวลาที่เปิดดำเนินการ

(3) โครงการมีการติดตั้งป้ายดับเครื่องยนต์ไว้บริเวณลานจอดรถ ในจุดที่สามารถมองเห็นได้ชัดเจน

(4) โครงการมีการปลูกไม้ยืนต้นรอบอาคารของโครงการ ตามมาตรการกำหนด และมีคนสวนคอยบำรุงรักษาอยู่ตลอดระยะเวลาที่เปิดดำเนินการ

1.3 ด้านคุณค่าต่อคุณภาพชีวิต

1. สภาพสังคมและเศรษฐกิจ

(1) โครงการจะพิจารณารับพนักงานที่เป็นคนท้องถิ่นเข้ามาทำงานเป็นอันดับแรก เพื่อเป็นการส่งเสริมการมีรายได้ของประชาชนในท้องถิ่น

(2) โครงการมีเจ้าหน้าที่นิติบุคคลทำหน้าที่ในการติดตามและประชาสัมพันธ์รวมถึงรับความคิดเห็นของประชาชนที่อยู่ข้างเคียงอย่างสม่ำเสมอ

(3) โครงการมีการกำหนดกฎระเบียบสำหรับผู้ที่เข้ามาพักอาศัยภายในโครงการ เช่น ต้องดูแลรักษาห้องชุดและทรัพย์สินส่วนกลาง หากมีการตกแต่งหรือต่อเติมห้องชุดต้องมีการแจ้งนิติบุคคลให้ทราบล่วงหน้า ไม่กระทำการใดๆ ที่มีผลต่อการเปลี่ยนแปลงรูปลักษณ์ทั้งภายในและภายนอกอาคาร ห้ามไม่ให้ผู้เข้าพักนำวัตถุระเบิด หรือวัตถุไวไฟ แก๊สหุงต้มหรืออุปกรณ์ที่ทำให้เกิดอัคคีภัย เข้ามาภายในอาคารชุด กรณีที่มีการผ่านเข้า-ออกภายในบริเวณโครงการ ต้องให้ความร่วมมือกับเจ้าหน้าที่โดยปฏิบัติตามกฎระเบียบ ห้ามไม่ให้มีการเทขยะ หรือน้ำบริเวณระเบียงลงข้างล่าง ห้ามปัดกวาดฝุ่นหรือขยะวางไว้หน้าห้อง และบริเวณพื้นที่ส่วนกลาง ห้าม ห้ามกระทำการติดสิ่งพิมพ์ หรือป้ายโฆษณาทุกชนิด ต้องปฏิบัติตามกฎระเบียบจราจร การนำรถเข้า-ออกโครงการ และไม่ให้นำสัตว์เข้ามาเลี้ยงภายในห้องชุด

2. อาชีวอนามัยและความปลอดภัย

(1) โครงการมีเจ้าหน้าที่รักษาความปลอดภัยอยู่ประจำโครงการในช่วงเวลา 19.00-07.00 น. และในช่วงเวลา 07.00 – 19.00 น. จะมีเจ้าหน้าที่นิติบุคคลเป็นผู้ดูแลความเรียบร้อยภายในโครงการ หากพบเหตุผิดปกติจะรีบติดต่อขอความช่วยเหลือจากหน่วยราชการที่มีหน้าที่ดูแลและบรรเทาสาธารณภัยทันที

(2) โครงการมีการตรวจสอบการทำงานของระบบโทรทัศน์วงจรปิดอยู่เป็นประจำทุกเดือนตลอดระยะเวลาดำเนินการ

(3) โครงการมีการรวบรวมหมายเลขเบอร์โทรศัพท์ฉุกเฉินของเจ้าหน้าที่โครงการและหน่วยงานราชการที่เกี่ยวข้อง ติดประกาศไว้ในบริเวณที่มองเห็นได้ชัดเจน

(4) โครงการมีการติดตั้งป้ายแสดงวิธีการใช้งานอุปกรณ์ดับเพลิงไว้บริเวณจุดติดตั้งอุปกรณ์ทุกจุด ซึ่งสามารถมองเห็นได้ชัดเจน

(5) โครงการมีการจัดเตรียมอุปกรณ์ปฐมพยาบาลเบื้องต้นไว้ภายในโครงการ พร้อมทั้งมีเจ้าหน้าที่ประจำโครงการเป็นผู้ดำเนินการติดต่อประสานงานกับหน่วยงานที่เกี่ยวเมื่อเกิดอุบัติเหตุรุนแรง

(6) โครงการมีช่างประจำโครงการ ดำเนินการตรวจสอบความพร้อมของอุปกรณ์อัคคีภัย เป็นประจำทุกเดือน และมีการว่าจ้างผู้เชี่ยวชาญจากหน่วยงานภายนอกเข้ามาดำเนินการตรวจสอบความพร้อมของอุปกรณ์อัคคีภัยทุก 6 เดือน ตลอดระยะเวลาที่เปิดดำเนินการ

(7) โครงการได้มอบหมายให้แม่บ้านเป็นผู้ดูแลตรวจสอบการ รองรับมูลฝอยในแต่ละวัน รวมทั้งล้างทำความสะอาดห้องพักมูลฝอยรวมหลังจากมีการเก็บขนมูลฝอย ซึ่งน้ำเสียที่เกิดจากการล้างพื้นห้องพักมูลฝอยรวมจะถูกรวบรวมเข้าสู่ระบบบำบัดน้ำเสียของโครงการ

3. การจัดการสระว่ายน้ำ

(1) ตำแหน่งที่ตั้งของสระว่ายน้ำ ตั้งอยู่ในบริเวณที่ห่างจากห้องพักขยะรวมของโครงการ

(2) สระว่ายน้ำของโครงการยกระดับขึ้นสูงจากพื้นถนน

(3) สระว่ายน้ำของโครงการสร้างด้วยคอนกรีตเสริมเหล็ก ซึมน้ำไม่ได้ ผนังเรียบ ปัจจุบันอยู่ในสภาพดี มั่นคงแข็งแรง

(4) สระว่ายน้ำของโครงการมีรางระบายน้ำล้น มีฝาปิดรอบสระว่ายน้ำ ไม่เป็นสนิม แข็งแรง ทำความสะอาดง่าย อยู่ในสภาพดี และไม่มีน้ำล้นออกจากราง

(5) โครงการมีที่ว่างเพื่อเป็นทางเดินรอบสระว่ายน้ำ ไม่ลื่น ไม่มีน้ำขัง และทำความสะอาดง่าย

(6) โครงการมีการติดตั้งป้ายบอกความลึกและเลขระดับบอกความลึกที่สามารถมองเห็นได้ชัดเจน

(7) โครงการมีการติดระบบแสงสว่างบริเวณรอบสระว่ายน้ำ ในกรณีที่มีการเปิดใช้สระในเวลากลางคืน

(8) โครงการมีการจัดเตรียมตู้เก็บของ สำหรับผู้มาใช้บริการสระว่ายน้ำ โดยติดตั้งอยู่ในห้องน้ำส่วนกลาง

(9) โครงการมีบริเวณพื้นที่สำหรับชำระร่างกายก่อนลงสระ อยู่บริเวณห้องน้ำส่วนกลาง

(10) หากเกิดเหตุฉุกเฉิน ผู้เข้าพักสามารถใช้โทรศัพท์สำนักงานนิติบุคคล เพื่อติดต่อบุคคลหรือสถานที่สำคัญ รวมถึงมีการติดตั้งเบอร์โทรฉุกเฉินที่ห้องสำนักงานนิติบุคคล และบริเวณป้อมยาม

(11) โครงการมีแม่บ้านคอยดำเนินการทำความพื้นที่โดยรอบสระว่ายน้ำ พร้อมทั้งตรวจสอบความเรียบร้อยอยู่เป็นประจำทุกวัน

(12) โครงการไม่มีเจ้าหน้าที่ดูแลความปลอดภัยประจำสระ เนื่องจากสระว่ายน้ำมีความลึกไม่เกิน 1.5 เมตร

(13) โครงการไม่มีเสื้อชูชีพ หรือโฟมช่วยชีวิต มีเฉพาะ ห่วงชูชีพ เนื่องจากสระว่ายน้ำมีความลึกไม่เกิน 1.5 เมตร

4. สุขภาพ

(1) โครงการมีการล้างทำความสะอาดถาดรองรับน้ำเครื่องปรับอากาศอยู่สม่ำเสมอ

(2) โครงการมีการออกแบบอาคารให้มีการถ่ายเทอากาศ โดยมีช่องเปิดต่างๆ เช่น ประตู หน้าต่าง มีระเบียง เพื่อให้อากาศถ่ายเทได้

(3) โครงการได้มอบหมายให้แม่บ้านประจำตึกเป็นผู้ดูแลความสะอาดภายในโครงการและบริเวณด้านนอกโครงการ รวมถึงล้างทำความสะอาดถนนอยู่เป็นประจำ

(4) โครงการได้จัดให้มีพื้นที่สีเขียวตามที่กำหนดไว้ในมาตรการ โดย มีการปลูกพืชคลุมดินบริเวณพื้นที่ว่าง เพื่อไม่ให้เกิดฝุ่นละออง และช่วยดูดซับมลสารที่เกิดจากยานพาหนะ

(5) โครงการมีการติดตั้งป้ายจำกัดความเร็ว ไว้บริเวณที่มองเห็นได้ชัดเจน เพื่อความคุมความเร็วของรถภายในโครงการ

(6) ห้องพักขยะของโครงการในแต่ละชั้น และห้องพักขยะรวมเป็นแบบระบบปิด และมีการดูแลความสะอาดบริเวณห้องพักขยะทั้งในอาคารและนอกอาคาร โครงการจัดให้มีเจ้าหน้าที่ทำความสะอาดห้องน้ำและห้องส้วมส่วนกลางเป็นประจำทุกวัน และมีการฉีดพ่นกำจัดแมลงเป็นประจำทุกเดือน

(7) โครงการมีการปิดปากภาชนะเพื่อป้องกันยุงวางไข่ และมีการสำรวจแหล่งเพาะพันธุ์เป็นประจำ และเก็บขนทำลายสิ่งที่เป็นสาเหตุทำให้เกิดแหล่งเพาะพันธุ์ยุง และมีการว่าจ้างให้บริษัทเอกชน เข้ามาฉีดพ่นแมลงเป็นประจำทุกเดือน ในส่วนของพื้นที่สีเขียว มีการตัดแต่งไม่ให้เกิดมุมอับ ในส่วนของรางระบายน้ำเจ้าหน้าที่ได้มีการขุดลอกเป็นประจำ เพื่อป้องกันน้ำขัง และเพื่อให้สามารถระบายน้ำได้ดี

(8) โครงการไม่ได้มีการนำน้ำผ่านการบำบัดแล้วมาใช้ภายในโครงการ

(9) โครงการมีการติดตั้งป้ายดับเครื่องยนต์ขณะจอดรถ ไว้บริเวณที่สำหรับจอดรถของโครงการ ซึ่งสามารถมองเห็นได้ชัดเจน

(10) โครงการมีคนสวนเป็นผู้ดูแลพื้นที่สีเขียวภายในโครงการตลอดระยะเวลาที่เปิดดำเนินการ

(11) โครงการมีการติดตั้งระบบป้องกันและแจ้งเตือนอัคคีภัยของโครงการตามมาตรการกำหนด

(12) โครงการมีการว่าจ้างผู้เชี่ยวชาญเข้ามาดำเนินการตรวจสอบความพร้อมของอุปกรณ์เป็นประจำทุก 6 เดือน ตลอดระยะเวลาที่เปิดดำเนินการ

(13) โครงการปฏิบัติตามมาตรการกำหนดไว้ โดยมีการฝึกซ้อมป้องกันอัคคีภัย และการใช้อุปกรณ์ดับเพลิงแก่พนักงานและผู้พักอาศัยภายโครงการ เพื่อเป็นแนวทางในการปฏิบัติเมื่อเกิดห้องฉุกเฉิน โดยดำเนินการล่าสุดเมื่อ 24 มกราคม 2566

(14) โครงการมีเจ้าหน้าที่รักษาความปลอดภัยอยู่ประจำโครงการในช่วงเวลา 19.00-07.00 น. และในช่วงเวลา 07.00 – 19.00 น. จะมีเจ้าหน้าที่นิติบุคคลเป็นผู้ดูแลความเรียบร้อยภายในโครงการ

(15) โครงการมีการติดตั้งป้ายแสดงวิธีการใช้งานอุปกรณ์ดับเพลิงไว้บริเวณจุดติดตั้งอุปกรณ์ทุกจุด ซึ่งสามารถมองเห็นได้ชัดเจน

(16) โครงการมีการติดตั้งแผนผังแสดงเส้นทางอพยพ ไว้บริเวณหน้าลิฟท์ของโครงการ

(17) โครงการมีการจัดตั้งกรรมการป้องกันอัคคีภัยโดยกำหนดบทบาทหน้าที่ ตามที่กำหนดในมาตรการ

(18) โครงการมีเจ้าหน้าที่รักษาความปลอดภัยควบคุมการจราจรบริเวณทางเข้า-ออกโครงการ

(19) โครงการมีการติดตั้งระบบไฟฟ้าส่องสว่าง บริเวณทางเข้า-ออกโครงการ และทางจราจรภายในโครงการที่เพียงพอ

(20) โครงการมีการติดตั้งป้ายโครงการ ที่สามารถมองเห็นได้อย่างชัดเจน ในระยะทางที่จะชะลอรถได้ทัน ก่อนเข้าสู่โครงการ

(21) โครงการมีการติดตั้งระเบียงห้องพัก ตามที่กำหนดในมาตรการ ซึ่งมีการเลือกใช้วัสดุที่ความแข็งแกร่งและทนทาน ไม่แตกหักง่ายทนต่ออุณหภูมิสูง-ต่ำ และแรงกระแทกได้ดี เพื่อป้องกันอุบัติเหตุ

5. ทัศนียภาพ

(1) โครงการได้จัดให้มีพื้นที่สีเขียวตามที่กำหนดไว้ในมาตรการ และมีคนสวนเป็นผู้ดูแลพื้นที่สีเขียวภายในโครงการตลอดระยะเวลาที่เปิดดำเนินการ

6. การบดบังแสงแดดและทิศทางลม

(1) โครงการได้มอบหมายเจ้าหน้าที่ฝ่ายอาคาร เป็นผู้ตรวจสอบและรับฟังความคิดเห็นต่อผู้พักอาศัยใกล้เคียงของโครงการ ปัจจุบัน ไม่พบกรณีข้อร้องเรียนแต่อย่างใด หากพบว่ามีผู้ที่ได้รับผลกระทบจากโครงการทางโครงการจะมีการตรวจสอบและแก้ไขปัญหาโดยทันที

(2) โครงการได้ปฏิบัติตามมาตรการตั้งแต่ระยะดำเนินการก่อสร้าง

(3) โครงการจัดให้มีพื้นที่สีเขียว โดยการปลูกไม้ยืนต้นและไม้พุ่มให้สอดคล้องกับสภาพภายในโครงการ

2. สรุปผลการติดตามตรวจสอบคุณภาพสิ่งแวดล้อม

การติดตามตรวจสอบคุณภาพสิ่งแวดล้อม ในระยะดำเนินการ โครงการ สเปซ คอนโดมิเนียม ของบริษัท อาณา เรสซิเดนท์ จำกัด ซึ่งกำหนดไว้ในรายงานการวิเคราะห์ผลกระทบสิ่งแวดล้อม ประกอบด้วย ธรณีวิทยา และการเกิดแผ่นดินไหว, การคมนาคมขนส่ง, การใช้น้ำ, การระบายน้ำและป้องกันน้ำท่วม, การจัดการน้ำเสีย, การจัดการมูลฝอย, การป้องกันอัคคีภัย, อาชีวอนามัยและความปลอดภัย, การจัดการสระว่ายน้ำ และสุขภาพ รายละเอียดผลการปฏิบัติตามตรวจสอบคุณภาพสิ่งแวดล้อม ระหว่างเดือน มกราคม-มิถุนายน 2567 สามารถสรุปได้ดังนี้

2.1 ธรณีวิทยา และการเกิดแผ่นดินไหว

(1) โครงการมีการตรวจสอบเส้นทางอพยพหนีภัยภายในโครงการไม่ให้มีสิ่งของวางกีดขวางเส้นทาง พร้อมทั้งมีการติดตั้งผังเส้นทางอพยพ เพื่อให้ผู้อยู่อาศัยสามารถอพยพไปยังจุดที่ปลอดภัยได้ เมื่อเกิดเหตุฉุกเฉิน

(2) โครงการปฏิบัติตามมาตรการกำหนดไว้ โดยในรอบปี 2566 มีการซ้อมแผนอพยพเพื่อความปลอดภัยของเจ้าหน้าที่ฝ่ายต่างๆ และผู้พักอาศัยในโครงการ เมื่อวันที่ 24 มกราคม 2566

2.2 การคมนาคมขนส่ง

(1) โครงการมีเจ้าหน้าที่รักษาความปลอดภัยประจำโครงการคอยตรวจตราและอำนวยความสะดวกเรื่องการจราจรและการจอดรถภายในโครงการและบริเวณทางเข้า-ออก ตลอด 24 ชั่วโมง

2.3 การใช้น้ำ

(1) โครงการมอบหมายให้แผนกช่าง เป็นผู้ตรวจสอบเส้นท่อให้อยู่ในสภาพดี พร้อมใช้งาน รวมถึงสุขภัณฑ์ต่างๆ ที่ใช้ภายในโครงการ หากชำรุดจะดำเนินการซ่อมแซมหรือเปลี่ยนใหม่

(2) โครงการมีการจัดจ้างบริษัท บีเค เนเจอร์ ทอรัส จำกัด ให้เข้ามาดำเนินการเก็บตัวอย่างและตรวจวิเคราะห์คุณภาพน้ำใช้ภายในโครงการ ตามที่มาตรการกำหนดทุกเดือน โดยดำเนินการ 2 ครั้ง/ปี

(3) โครงการมีช่างประจำโครงการ คอยดำเนินการตรวจสอบระบบปรับปรุงคุณภาพน้ำ ล้างสารกรอง และตรวจสอบการทำงานในส่วนต่างๆ อยู่เป็นประจำทุกเดือน

2.4 การระบายน้ำและป้องกันน้ำท่วม

โครงการได้มอบหมายให้ช่างของโครงการเป็นผู้ดูแลตรวจสอบท่อระบายน้ำ การทำงานของเครื่องสูบน้ำ ตลอดจนการสำรวจสิ่งอุดตัน ตะกอนดิน ขยะ หากพบมีการขัดขวางการระบายน้ำจะดำเนินการขุดลอกโดนทันที

2.5 การจัดการน้ำเสีย

(1) โครงการยังไม่ได้จัดทำบันทึกการทำงานของระบบบำบัดน้ำเสียของโครงการตามมาตรา 80 แต่โครงการมีแผนที่จะจัดทำขึ้นในปี 2567

(2) โครงการมีการจัดจ้างบริษัท บีเค เนเจอร์ ทอรัส จำกัด ให้เข้ามาดำเนินการเก็บตัวอย่างและตรวจวิเคราะห์คุณภาพน้ำในรายการความเป็นกรดด่าง ค่าบีโอดี ค่าปริมาณสารแขวนลอย ค่าซัลไฟด์ ค่าปริมาณสารละลาย ค่าปริมาณตะกอนหนัก ค่าน้ำมันและไขมัน ค่าทีเคเอ็น และค่าโคลิฟอร์มแบคทีเรียทั้งหมดทุกเดือน ตลอดระยะเวลาที่เปิดดำเนินการโครงการได้มีการติดตั้งระบบบำบัดน้ำเสียเบื้องต้นตามมาตรการกำหนดฯ ได้มีการมอบหมายจัดจ้างบริษัท บีเค เนเจอร์ ทอรัส จำกัด ในการตรวจวัดคุณภาพน้ำทิ้งของระบบบำบัดน้ำเสียของโครงการ เดือนละ 1 ครั้ง เพื่อตรวจสอบประสิทธิภาพของระบบบำบัดน้ำโครงการ

2.6 การจัดการมูลฝอย

โครงการได้มอบหมายให้แม่บ้านเป็นผู้ดูแลตรวจสอบการรองรับมูลฝอยในแต่ละวัน รวมทั้งล้างทำความสะอาดถังขยะ และห้องพักมูลฝอยรวมหลังจากมีการเก็บขนมูลฝอย

2.7 การป้องกันอัคคีภัย

(1) โครงการมีการว่าจ้างผู้เชี่ยวชาญเข้ามาดำเนินการตรวจสอบความพร้อมของอุปกรณ์เป็นประจำทุก 6 เดือน ตลอดระยะเวลาที่เปิดดำเนินการ

2.8 อาชีวอนามัยและความปลอดภัย

(1) โครงการมีการตรวจสอบการทำงานของระบบโทรทัศน์วงจรปิดอยู่เป็นประจำทุกเดือนตลอดระยะเวลาดำเนินการ

2.9 การจัดการสระว่ายน้ำ

(1) สระว่ายน้ำของโครงการเป็นระบบเกลือ โดยโครงการจ้างผู้รับเหมาให้ดูแลรายปี โดยควบคุมทุกด้านของการดูแลสระว่ายน้ำ รวมถึงการตรวจวัดคุณภาพน้ำในสระด้วย สำหรับความถี่ในการเข้าดูแลของผู้รับเหมา คือ 3 ครั้ง/สัปดาห์

(2) โครงการมีการจัดจ้างบริษัท บีเค เนเจอร์ ทอรัส จำกัด ให้เข้ามาดำเนินการเก็บตัวอย่างและตรวจวิเคราะห์คุณภาพน้ำสระว่ายน้ำในรายการโคลิฟอร์มแบคทีเรียทั้งหมด และฟีคอลโคลิฟอร์ม เป็นประจำทุกเดือน และในรายการทดสอบความกระด้าง กรดไซยานูริค คลอไรด์ แอมโมเนีย ไนเตรท และจุลินทรีย์หรือตัวบ่งชี้ทำให้เกิดโรค จะดำเนินการตรวจวิเคราะห์ปีละ 1 ครั้ง ตลอดระยะเวลาดำเนินการ

(3) โครงการไม่มีเจ้าหน้าที่ดูแลความปลอดภัย เนื่องจากสระว่ายน้ำมีความลึกไม่เกิน 1.5 เมตร

(4) โครงการไม่มีเสื้อชูชีพ หรือโฟมช่วยชีวิต มีเฉพาะห่วงชูชีพ

(5) โครงการมีที่ว่างเพื่อเป็นทางเดินรอบสระว่ายน้ำ ไม่ลื่น ไม่มีน้ำขัง และทำความสะอาดง่าย

2.10 สุขภาพ

(1) โครงการมีการทำความสะอาดเครื่องปรับอากาศเป็นประจำ เพื่อเพิ่มประสิทธิภาพในการทำงาน

(2) โครงการมีการว่าจ้างบริษัทเอกชนให้เข้ามาดำเนินการฉีดพ่นแมลง และกำจัดหนู ปลวกเป็นประจำทุกเดือน

(3) โครงการมีการจัดจ้างคนสวนเข้ามาดูแลสวน ตัดแต่งกิ่งไม้ และพื้นที่สีเขียวทั้งหมดภายในโครงการ 3 วัน/สัปดาห์